

112學年度第2學期 管理學院導師會議

統資系 杜逸寧

2024/03/27



導師
優先關懷

期初導師優先關懷對象

陪你
面對



有身心狀況的學生

1. 導師發現有身心狀況的學生
2. 心理衛生量表需要高關懷的學生
(導師輔導系統中)



轉學生

1. 若發現學生有適應問題或是身心狀況可尋求學輔中心院專責輔導老師、或學務處相關單位的資源協助。
2. 內轉生也要關懷唷！



復學生

儘早瞭解復學生的問題，
適時提供資源協助

復學生常見的輔導問題：

課業問題：

- 因學籍關係無法選到想要的課程(擋修、全學年課)。
- 休學前的困難還在，課業還是很吃力，無法跟上進度。

身體欠佳：

- 身體狀況尚未完全復原。
- 覺得身體很累，沒有動機與學習熱情。

人際問題：

- 和學弟妹一起上課，較難融入和分組。

其它問題：

- 仍舊想轉系。
- 經濟上仍舊困難。(就貸無法通過標準或缺少零用金)



外國學生輔導
學習與生活適應關懷
(務必輔導紀錄)

112-2新進轉學生

院別	人數	院別	人數
文學院(含內轉生1位)	22	織品服裝學院	0
教育學院(含內轉生1位)	10	法律學院	2
傳播學院	0	管理學院(含內轉生1位)	9
藝術學院(含內轉生2位)	6	社會科學院(含內轉生2位)	3
理工學院(含內轉生10位)	36	醫學院	9
外國語文學院(含內轉生3位)	8	進修部(含內轉生14位)	95
民生學院	0	總計	200

加強學生休學輔導事宜

112-1學生被輔導統計
(休學生輔導)

請導師務必紀錄

學生被輔導類型統計

單位	個人輔導									
	課業	生活	交友	心理	生涯	課外活動	期中預警追蹤	轉介補救教學	家長晤談	休退學輔導
C:進修部	1997	2067	533	627	590	653	540	0	166	166
D:日間部	11461	8626	3621	2851	5698	3055	2427	0	163	163
G:研究所	401	208	58	58	143	25	10	0	27	27
T:二年制	53	44	17	18	29	14	6	0	4	4

導師知能研習-活動管理系統開課

全校各單位開設導師知能相關課程配合事項：
請於活動管理系統活動類型點選「**導師知能研習**」或是「**導師層級會議**」

活動類型選擇**導師知能研習**的畫面

The screenshot shows a form for creating an activity. The '活動類型' (Activity Type) dropdown menu is open, and '導師知能研習' (Mentorship Competency Training) is selected. A red box highlights the '活動子類型' (Activity Sub-type) dropdown, which is also open, showing a list of sub-types. A red arrow points from the '活動子類型' label to the list of sub-types.

活動類型	導師知能研習
活動子類型	未分類(102學年度前舊導師活動) 輔導進階-其他相關輔導議題 輔導進階-助人者的自我照顧議題 輔導進階-人際情感輔導議題 輔導進階-學習與生涯輔導議題 輔導進階-身心障礙與多元族群輔導議題 輔導基礎-壓力與情緒管理 輔導基礎-輔導基本技巧與倫理 輔導基礎-量表實施與運用

選擇活動子類型
(下拉式選單)

活動類型選擇**導師層級會議**的畫面

The screenshot shows the same activity management system form, but with '導師層級會議' (Mentorship Level Meeting) selected in the '活動類型' dropdown. The '活動子類型' dropdown is also open, showing a list of sub-types. A red box highlights the '活動子類型' dropdown, and a red arrow points from the '活動子類型' label to the list of sub-types.

活動類型	導師層級會議
活動子類型	系導師會議 院導師會議 / 活動 校導師會議

選擇活動子類型
(下拉式選單)

導師輔導系統「導師知能研習」相關資訊呈現

輔導 課業 生活 知能研習 注意事項 登出

即將舉辦研習 研習參與紀錄 導師輔導知能認證

課程連線
報名點入

導師歷年
研習紀錄

導師輔導知能認證

導師輔導系統畫面

本年度導師會議參與紀錄

類別	課程名稱
校導師會議	[29448]110新任導師研習會(非新任導師) [29895]110-2全校導師會議
院導師會議/活動	
系導師會議	

導師可查閱當年度校院系導師層級會議參與紀錄

三年內知能研習參與紀錄

類別	課程名稱
輔導基礎-量表實施與運用	
輔導基礎-輔導基本技巧與倫理	[28993]法律學院109學年度院導師會議「I世代大不同：溝通技巧大解密」 [29916]導師知能研習系列-僅申請導師校內教育訓練認證時數
輔導基礎-壓力與情緒管理	
輔導進階-身心障礙與多元族群輔導議題	
輔導進階-學習與生涯輔導議題	
輔導進階-人際情感輔導議題	
輔導進階-助人者的自我照顧議題	

三年內
導師知能研習
各類別參與紀錄

歡迎導師優先參加
空缺類別的課程



即將
推出

輔仁大學113年度辦理學生事務與輔導工作「永續共學網.輔仁躍青春」特色主題計畫

導師班級經營暨導師時間課程活化系列活動

補助
辦理

導師時間活化(敬請班級導師踴躍申請):

「導師班級經營咖啡館」

「導師班級經營座談活動」

「輔人學堂」

「導師生關係經營工作坊」

經費
總金額
(3~4月公布)

餐費

印刷費

講師
鐘點費

預算來源: 教育部
「友善校園總體營造計畫」

探討議題五大範疇:

1. 學生行為問題
2. 創造校園和諧與正向溝通
3. 校園師生關係
4. 輔大學習氛圍
5. 輔大之師生行為典範

問題
現況

困境
與挑戰

解決
策略

活動
預告

112-2

活動
代碼 31831

全校導師會議

2024.04.17 (三) 12:10-15:30 MD152 國璽樓1F演講廳

輔導知能專題演講

主題：使命傳承 永續創新

主講人：藍易振校長



掃我報名



~學生事務處導師工作團隊誠摯邀請您~

學生 關懷 輔導

新生心理衛生檢測:

9-10月

新生入學適應期間
優先關心高關懷學生



休復學關懷:

11月/4月

優先關懷復學學生



諮商/個管服務:

學輔中心介入



心理衛生檢測 導師常見提問

Q：在哪裡可以看到測驗資料？

A：導師可以從導師輔導系統平台查詢該班的心理衛生量表分數結果。

為保護學生安全，112修訂測驗指導語變更為

「測驗結果將通知學校輔導工作相關人員，以提供適時關心」

故新生測驗結果或再次填答學生皆會顯示施測歷程與得分



問題	沒有或極少	有時	經常	從未
1 我常常覺得快樂			✓	
2 我覺得心情不好				✓
3 我覺得比以前容易焦慮			✓	
4 我睡不好		✓		
5 我覺得不想吃東西		✓		
6 我覺得胃口開朗的			✓	
7 我覺得不輕鬆、不舒服(不安也)	✓			
8 我覺得身體很疲憊、無力(身體疲憊、無力感、肌肉及體力)				✓
9 我覺得疲倦				✓
10 我覺得記憶力不好	✓			
11 我覺得做事時易分心		✓		
12 我覺得事情或做事，比平常更複雜		✓		
13 我覺得比以前對事情擔心				✓
14 我覺得比前會往壞處想				✓
15 我覺得想不開、甚至想死			✓	
16 我覺得對什麼事都失去興趣				✓
17 我覺得身體不舒服(頭痛、眩暈、心理或肚子不舒服等)	✓			
18 我覺得自己很没用				✓

學生心理衛生量表測驗時間：2017-04-18



輔導 課業 生活 知能研習 注意事項 登出

學生輔導紀錄 團體輔導紀錄 班級活動 英語紀錄 心理衛生檢測 歷年輔導統計 班級活動統計

心理衛生檢測

*心理衛生檢測說明文件

學號	姓名	危險度	輕生意念
406		★★★★	!
405		★★	
406		★★	
406		★★	
406		★★	!
406		★	
406		★	
406		★	
406		★	
406		★	
406		★	!

15 我覺得想不開、甚至想死

問題	沒有或極少	有時候	時常	常常或總是
1 我常常覺得想哭			✓	
2 我覺得心情不好				✓
3 我覺得比以前容易發脾氣			✓	
4 我睡不好		✓		
5 我覺得不想吃東西		✓		
6 我覺得胸口悶悶的	✓			
7 我覺得不輕鬆、不舒服(不爽快)				✓
8 我覺得身體疲勞虛弱、無力(身體很虛、沒力氣、元氣及體力)				✓
9 我覺得很煩				✓
10 我覺得記憶力不好	✓			
11 我覺得做事時無法專心		✓		
12 我覺得想事情或做事,比平常要謹慎		✓		
13 我覺得比以前較沒信心				✓
14 我覺得比較會往壞處想				✓
15 我覺得想不開、甚至想死			✓	
16 我覺得對什麼事都失去興趣				✓
17 我覺得身體不舒服(如頭痛、頭暈、心悸或肚子不舒服,等)	✓			
18 我覺得自己很沒用				✓

該生心理衛生量表檢測時間: 2017-08-18

Q: 導師可以看見哪些資料?

A: 顯示方式分為「危險度」及「輕生意念」。點選個別學號可再開啓學生詳細填答內容。



導師轉介

Q：該怎麼轉介學輔？

A：請老師來電或親帶學生
至學輔或填寫轉介單

天主教輔仁大學
FU JEN CATHOLIC UNIVERSITY

學生輔導中心
Student Counseling Center

關於我們 諮詢服務 推廣活動 導師專區

首頁 > 導師專區 > 院專責心理師

導師專區

院專責心理師

導師知能研習

常態性-心理衛生檢測

休復學生關懷

班級輔導(教師申請)

珍愛生命(教師申請)

提供導師的心理健康資源

院專責心理師

若導師有轉介學生之需求或有院系學生情形表聯繫學輔中心。
學輔中心電話：02-2905-3003/2237/2258

學生轉介轉介單(轉大教職員限定使用)

各院系專責心理師

學院	系所	院專責	學院	系所	院專責
----	----	-----	----	----	-----

輔仁大學學生輔導中心輔導轉介單

中文(繁體)

您好，怡君。當您提交此表單時，擁有者將會看到您的名稱和電子郵件地址。

* 必答

1. 您的員編 *

輸入您的答案

2. 您的姓名 *

輸入您的答案

被轉介學生是否同意被轉介至學輔中心? *

請老師確認學生同意轉介再填單。若學生不同意轉介，請您先來電學輔中心(02-29053003)諮詢。針對不同意被轉介學生，院專責心理師將不會主動聯繫學生。

是

否

學輔官網

1

導師專區

關於我們

諮詢服務

推廣活動

心理健康專區

法規、表單下載與資源連結

首頁 > 導師專區 > 高關懷-心理衛生檢測

導師專區

院專責心理師

導師功能研習

2 高關懷-心理衛生檢測

休復學生關懷

班級輔導 (教師申請)

珍愛生命 (教師申請)

提供導師的心理健康資源



新生心理衛生檢測

新生入學時會填寫『心理衛生自我檢測量表』，填妥後，導師可進入學校網頁之「導師輔導系統」內了解學生填寫結果。

◆112-1高關懷-心理衛生檢測研習

場次一：如何陪伴高關懷學生—從自傷/自殺的探詢
理教授(中原大學心理系)

3

★新生心理衛生檢測說明手冊

> 新生心理衛生檢測說明

可下載手冊看如何進行關懷

新生心理衛生檢測

★★★或!

測驗結果出現★、紅字請不用過度驚慌，許多時候是因為新生初入學，尚在適應學校生活及生涯轉換而出現的暫時現象，檢測分數只代表當下的情形，導師們不需過度擔心。

導師可以?

導師可以提早與學生會談，讓學生了解在校裏中的資源與協助(如:系辦、學務處、學輔中心、康輔中心)，通常學生的擔憂就會緩解很多囉!

我們還可以?

可以邀請學生參與學校活動、社團等，增加與校園的連結，或是透過班級活動、聚會，傳達友善訊息。

輔大學生輔導中心



**學生輔導問題日益增多，自傷、自殺的案例逐年上升
為能更有效能的協助本校新生心理衛生量表篩檢之
高關懷學生，除導師、教官、學務人員、學輔人員
知悉並關懷外，已開放權限給院系主管、秘書!**

業經111學年度第2學期學生輔導工作暨校園自我傷害防護
委員會議(112年6月1日)決議通過。

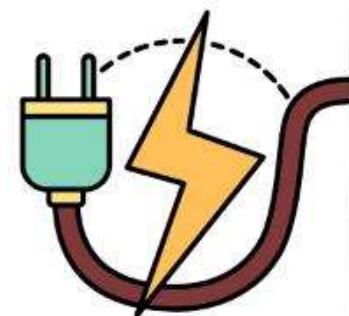

復學生關懷



期中考週後提供導師復學生名單
名單包含「休學名冊」、
「休學原因」、「希望導師聯繫名單」
請導師依您對學生的觀察進行關懷追蹤喔



學輔官網

1

導師專區

關於我們

諮詢服務

推廣活動

心理健康專區

法規、表單下載與資源連結

首頁 > 導師專區 > 休復學生關懷

導師專區

院專責心理師

導師知能研習

高職導-心理衛生檢測

2 休復學生關懷

班級輔導 (教師申請)

珍愛生命 (教師申請)

提供導師的心理健康資源



休復學生關懷

每學期開學一個月後，學輔中心針對復學生會發送關懷簡訊，並邀請學生填寫關懷問卷，以綜合性瞭解學生復學後的適應情形，並於期中考後整理復學生名單提供給導師、系秘書協助關懷。

導師可以下載下方文件說明，內容包含復學生關懷量表、量表意涵、導師可應用於輔導會談的方式，提供導師們與學生晤談的參考！

若學生有轉介諮詢的需求，可和各院專責心理師聯繫。
復學生關懷相關疑問，可聯繫學輔中心林軒萍心理師，分機3003。

3

★復學生關懷說明手冊

> 復學生關懷說明

復學生適應關懷 三階段

學輔中心
簡訊關懷

期中考前發送關懷簡訊，
邀請復學生填寫問卷，
以綜合性瞭解復學生復學
後適應情形。

導師系辦
個別關懷

期中考後提供復學生名單
及關懷文宣，請導師及系
秘書協助關懷。

轉銜服務

1.

學生輔導法第19條-為使各教育階段學生輔導需求得以銜接，學校應透過教育部「轉銜輔導與服務通報系統」，查詢學生名單後，提供**整體性與持續性轉銜輔導及服務**

2.

轉銜輔導與服務通報分為
**新生轉銜名單(轉入大學)及
即將離校之轉銜學生(從大學轉出)**



轉銜服務

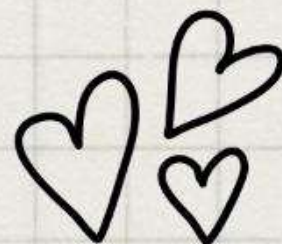

- **新生轉銜名單(轉入)**：每學期初，學輔中心取得由畢業高中或大學通報之轉銜學生名單，由各院專責心理師評估學生被轉銜意願、輔導需求後，擬定個別化輔導計畫及評估，並視狀況連結導師、原轉介單位或其他輔導資源，提供學生完善之服務。
- **通報即將離校之轉銜學生(轉出)**：依據註冊組所提供之離校名單比對學輔中心高關懷名單，初步篩選出需要轉銜學生，邀集學生所屬導師、系教官、院專責輔導老師或其他相關人員召開評估會議，評估是否需要通報轉銜，若通過評估將通報到教育部系統，讓下一所學校可以盡快銜接學生輔導工作。

轉銜會議

若導師無法出席時

輔仁大學 111 學年度 學生轉銜輔導評估

導師意見表

本人因故不克出席 111 學年度之學生轉銜評估會議，就高關懷學生
_____系_____同學是否列為轉銜學生表達輔導意見，請
學生輔導中心代為轉達或彙整於轉銜評估表。

無補充意見。

有補充意見如下所列：

輔仁大學 _____系_____老師

時間：_____年_____月_____日

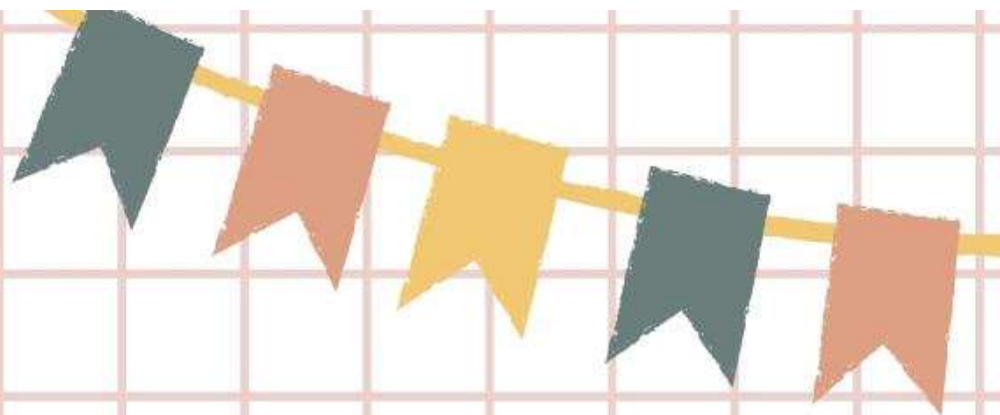

學生輔導中心 心理健康資源

學輔官網

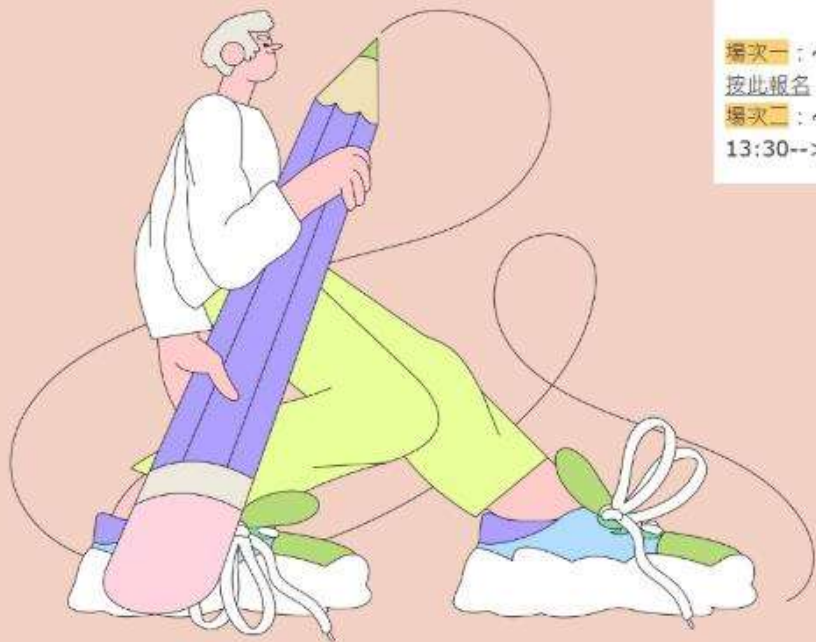

午餐約會

中午時光，除了好好吃飯幫自己充電一下，也能在午餐時光來個小約有趣的方式探討多元的議題，有時候也會有療癒的手作活動，試著讓生活中的美好吧~

★本活動列入深耕計畫時數!!!

場次一：~墨然回首·慢有經心~墨筆顯化書寫體驗 3/27(三) 12:30
[按此報名](#)

場次二：~不止舌燦紙蓮花~表達力與自信心從講段子開始 04/10(三)
13:30-->[按此報名](#)

或許能找到屬於自己生活中的小療癒囉!

場次一：~正念咖啡館~咖啡舒壓工作坊 04/25(四)

場次二：~破解PUA的養套殺公式! 04/26(五)13:

場次三：~One Punch!~拳擊舒壓體驗工作坊 05/
此報名

※自我照顧主題系列活動疑問，請來電聯繫孫允儀心

◆112-2親「人」、親「情」、親「愛」主

以「凝聚·連結」為主軸，透過手作活動、人際講座，找尋對自我心理成長有熱情的夥伴，擔任心輔小幫手，組成群體，凝聚為取播校園友誼氛圍的種子，活絡校園人與人的互動連結。

場次一：坦而不「沉」，在有「線」的互動中好好溝通05/01(三)12:30-14:30 -->
[按此報名](#)

場次二：手作活動-手作御守傳遞平安與祝福 05/08(三)12:30-15:30 --> [按此報名](#)

場次三：傾聽與理解的優質溝通術 05/22(三)12:30-14:30 --> [按此報名](#)

場次四：玩出新關係-桌遊人際工作坊 04/25(四)--05/23(四)連續五周，每周四
17:00-19:00 --> [按此報名](#)

※親人、親情、親愛主題系列活動疑問，請來電聯繫周佩君心理師。

112-2心衛講座

場次一：土木系到司法官的進擊之路! 談跨域轉職·備考與落榜的心理調適 3/6
(三)13:40-15:30-->[按此報名](#)

場次二：避開PUA陷阱·蛙化蛇化如何解·談幸福關係經營秘訣
4/24(三)13:40-15:30-->[按此報名](#)

※以上心理衛生講座疑問，請來電聯繫程音筑心理師。

特典：人際心理健康系列心衛講座

場次一：用遊戲帶你有感表達-人際表達工作坊 3/22(五) 12:20-15:20 --> [按此報名](#)

場次二：一個人害怕寂寞，兩個人渴望自由-人際歷程中的親密和自主課題 3/26(二)
18:40-20:30 --> [按此報名](#)

場次三：有一個人，我真的非常非常討厭他 5/8(三) 15:40-17:30 --> [按此報名](#)

場次四：搶救「自己」才能搶救「身體」：身體意象·人際挫折與逆境之舞
5/17(五) 13:40-15:30 --> [按此報名](#)

※人際心理健康系列講座疑問，請來電聯繫邱寶媛心理師。

學輔官網

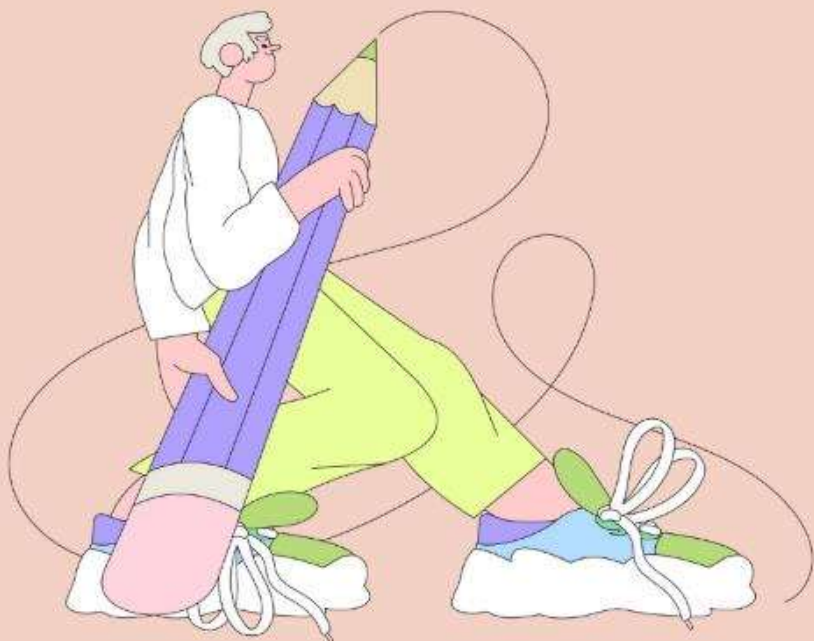

各項活動、講座、工作坊、諮商晤談等資訊及報名連結都在學輔中心官方網站!

A screenshot of the Student Counseling Center website. The header includes the university logo and name in Chinese and English, along with navigation links for Home, English, and Site Map. The main navigation bar lists: 關於我們, 諮詢服務, 推廣活動, 導師專區, 心理健康專區, 法規·表單下載與資訊. The main content area features a banner for the Student Counseling Center with a drawing of faces and a prominent "重要通知" (Important Notice) about the 111 reservation form. Below the banner are three columns: "新公告" (New Announcements) with dates and titles, "活動訊息" (Activity Information) with dates and activity names, and "常用連結" (Common Links) with icons for various services and social media.

天主教輔仁大學
FU JEN CATHOLIC UNIVERSITY

學生輔導中心
Student Counseling Center

關於我們 諮詢服務 推廣活動 導師專區 心理健康專區 法規·表單下載與資訊

重要通知

111預約表單上線流程請見網頁

學輔中心關心你

更多資訊想觀看請至官網或大學輔YOUTUBE頻道查詢

新公告

- 2023-06-16
【學輔公告】◀暑期開放時間與諮詢預約說明
- 2023-05-29
【教工職生】◀學輔中心徵工職生~詳見內文
- 2023-02-16
【111-2重要公告】◀諮詢預約將於2/18開始

活動訊息

- 2023-02-15
●●●111-2成團團體系列活動(活動已結束)●●●
- 2023-02-13
★★★111-2同儕陪伴種子計畫(活動已結束)★★★
- 2023-02-13
●●●111-2主題輔導系列(活動已結束)●●●
- 2023-02-06
●●●111-2主題輔導系列(活動已結束)●●●

常用連結

- 安心專線
- 守護生命網
- 學輔FB粉絲團專頁
- 學輔YouTube頻道
- 學輔中心IG

導師知能 研習



★112-2研習主題：

- 吃藥，讓我變成不是自己了?!
- 你不想說，我該怎麼問?!
- 自我照顧：找出屬於自己的舒壓方式

★報名請見活動報名系統



心理健康 資源摺頁



歡迎聯繫學輔中心索取



心理諮商 預約



※請至官網填寫諮商預約表單



個人諮商

個別諮商是由心理師以一對一的方式，針對來談者的需求給予協助，以釐清感情、家庭、人際、課業、情緒等困擾，並增進來談者的自我覺察，探索因應與調適方法。

想預約諮商

第一步--填寫個別諮商預約申請

填寫個別諮商預約申請表，表單填寫約需15-20分鐘！

這些表單是希望我們可以更加瞭解你的情形，請依照你目前的狀態如實填寫！學輔中心未來將會依照您填寫的個人資料與您聯繫，請務必再次確認Email信箱、電話、緊急聯絡人資訊是否正確！

- >暑假諮商-已結束
- >111-2諮詢預約-已結束(6/21-6/29系統維護暫停預約)
- >暑假諮商-6/30開放預約-->[按此預約](#)
- >112-1諮商預約-6/11開放預約

駐校醫師 諮詢服務

如需轉介精神科醫師諮詢
請聯繫學輔中心院專責心理師
由院專責心理師協助預約諮詢

輔仁大學 112學年度第二學期 學生輔導中心 醫師值班表

請示	112年03月						
	日	一	二	三	四	五	六
第1課	24	25	26 14:40-17:40 謝仁、張宜潔	27	28	29	30
第2課	31						
請示	112年04月						
	日	一	二	三	四	五	六
第3課		1	2	3	4	5	6
第4課	7	8	9	10	11 14:40-17:40 謝仁、張宜潔	12	13
第5課	14	15	16	17 14:40-17:40 謝仁、張宜潔	18	19	20
第6課 (假期中)	21	22	23	24	25 14:40-17:40 謝仁、張宜潔	26	27
第7課	28	29	30				
請示	112年05月						
	日	一	二	三	四	五	六
第8課				1	2 12:40-16:40 謝仁、張宜潔	3	4
第9課	5	6	7 14:40-17:40 謝仁、張宜潔	8	9	10	11
第10課	12	13	14	15	16 12:40-16:40 謝仁、張宜潔	17	18
第11課	19	20	21	22	23 12:40-16:40 謝仁、張宜潔	24	25
第12課	26	27	28 14:40-17:40 謝仁、張宜潔	29	30	31	
請示	112年06月						
	日	一	二	三	四	五	六
第13課							1
第14課	2	3	4	5	6 12:40-16:40 謝仁、張宜潔	7	8

*112.2安插10樓，每次3小時，備班區號無(1)14:40-17:40 (2)16:40-19:40 (3)17:40-20:40



宿舍行政事務報告

- 本學期開學入住及候補作業已完畢。有住宿需求同學開學後可至各宿舍櫃台詢問登記；另有其他住宿問題也電洽宿舍服務中心詢問。請院導師代表協助轉達相關訊息。
- 若學生欲申請113學年度第一學期住宿者，請導師協助提醒學生注意中心網站公告訊息，或來電宿舍服務中心洽詢；欲申請的學生請事先至學生資訊管理系統確認基本資料表正確無誤，再依中心公告之時程上宿舍服務資訊網提出申請

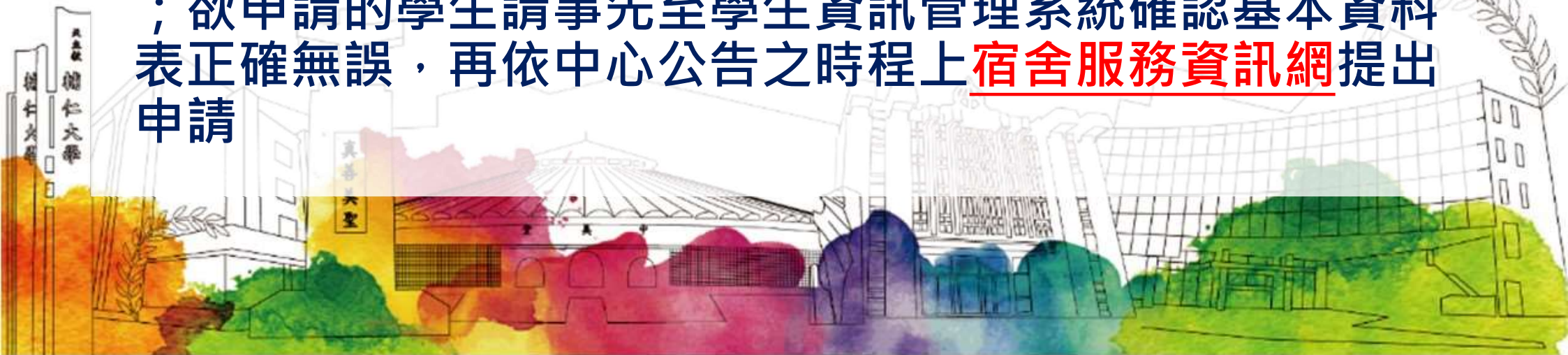



住宿相關訊息，本中心除將訊息公告於官網**最新消息**外，亦公告於**宿舍服務資訊網**，也透過<FJCU宿服幸福家園>line@推播宣導，並轉傳**各宿舍樓層群組**宣導相關資訊。

宿舍服務中心官網



宿舍服務資訊網



最新消息

標題	內容簡述	公告日期
112學年度第二學期宿舍費繳納公告		2024-02-23
112學年度第二學期宿舍費繳納公告		2024-02-09
輔仁大學關於「大學住宿學費核對帳單方式」編修簡章		2024-01-09
宿舍管理處公告宿舍費繳納事宜		2023-12-21
輔仁大學宿舍管理處公告		2023-11-04
宿舍管理處公告		2023-09-01
第一屆輔仁大學宿舍管理處公告		2023-08-01
宿舍管理處公告		2023-08-01
宿舍管理處公告		2023-06-10
輔仁大學宿舍管理處公告		2023-05-11

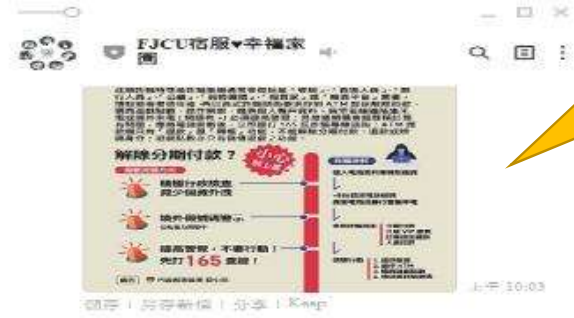

FJCU宿服幸福家園LINE@群組



班級經營成果獎之法規

第三條本獎勵開放全校導師自由申請，並得由各學院之「院導師工作委員會」於每學年結束時推薦一名導師。申請者或受推薦者前一學年(兩學期)皆需擔任導師，且至少應累計擔任導師工作四年以上，並依「導師輔導工作實施辦法」規定，出席該年度相關會議；若申請者或受推薦者曾在四年內獲獎，其申請不予受理。

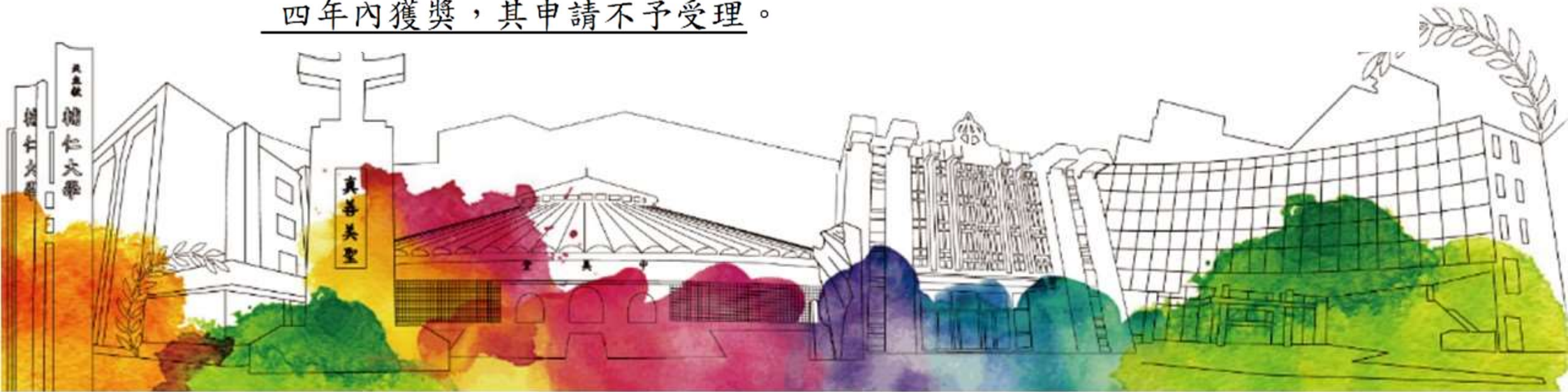



班級經營成果獎之推薦

- 對導師輔導工作理念與實踐歷程整理及省思之案例說明。(必填)
- 主動關懷學生，輔導學生生活、學習與活動之案例說明。(必填)
- 對輔導學生工作有創新或改善措施之案例說明。(必填)
- 主動發現學生重大緊急危難並提供協助使順利向學之案例說明。(有則填，無則免填)
- 輔導學生特殊重大事件表現傑出之案例說明。(有則填，無則免填)
- 審查資料「必填項目」之成果內容，**每一項至少250字**。
- 學年**晤談次數**不得少於**導生人數**

管樂(悅)之才
管院徵才



輔仁大學
管理學院

就業博覽會

2024.04.24(WED)

職缺平台



時間：12:30~16:30

📍 展場：國璽樓一樓大廳

說明會報名



企業徵才與實習招募說明會



MD171

13:30-13:45環球購物中心
13:45-14:00桓達科技
14:00-14:15碩益科技
14:30-14:45統一超商
14:45-15:00信義房屋
15:00-15:15黑橋牌企業
15:15-15:30聯合徵才



MD170

13:30-13:45精誠資訊
13:45-14:00伊雲谷數位科技
14:00-14:15翹揚資訊
14:30-14:45兆豐證券
14:45-15:00凱基證券
15:00-15:15元大銀行
15:15-15:30永豐銀行



MD169

13:30-13:45KPMG安侯建業
13:45-14:00安永聯合會計師
14:00-14:30錢都餐飲連鎖企業
14:30-14:45典通/邁達特數位
14:45-15:00析數智匯
15:00-15:15嘉新水泥



國璽樓
輔仁大學

THE EUCHARISTIC MIRACLES
OF THE WORLD INTERNATIONAL EXHIBITION

聖體奇蹟



國際展覽

由真福卡洛·阿庫蒂斯策展

Curated by Blessed Carlo Acutis

2024.3.12 (二) — 3.18 (一)

<https://www.macaucca.org/eucharisticmiracles>

開幕時間 — 2024.3.12 (二)
Opening 12:00

展覽地點 — 天主教輔仁大學國璽樓一樓大廳
Venue Lobby (1F), Paul Cardinal Shan Medical Building,
Fu Jen Catholic University.

MIRACLES OF THE EUCHARIST

ACROSS THE WORLD

Devised and planned by Carlo Acutis

GOD'S SERVANT CARLOS ACUTIS

(London, 3 May 1991 – Milan, 11 October 2006)

«**My life plan is to always be connected to Jesus**». With these few words, Carlo Acutis, who died of leukaemia when he was only fifteen years old, outlined the distinctive feature of his brief existence: living with Jesus, for Jesus and in Jesus¹. To quote Carlo's own words: **“Our destination must be what is infinite, not what is finite. Infinity is our homeland. We have been expected in Heaven since time immemorial”**. He also said: **“All are born with their own originality, but many die as photocopies”**.



<https://www.macaucca.org/eucharisticmiracles>

<https://www.macaucca.org/eucharisticmiracles>



**750
LANCIANO**

<https://www.macaucca.org/eucharisticmiracles>

<https://www.macaucca.org/eucharisticmiracles>



<https://www.macaucca.org/eucharisticmiracles>



1992.1994.1996
BUENOS AIRES

The parish of Saint Mary in Buenos Aires has been the protagonist of 3 Eucharistic Miracles that occurred in 1992, 1994 and 1996. Professor Ricardo Castañon Gomez was called by the then Archbishop of Buenos Aires, none other than the current Pope Francis, to analyze the Miracle that occurred on August 15 of 1996.

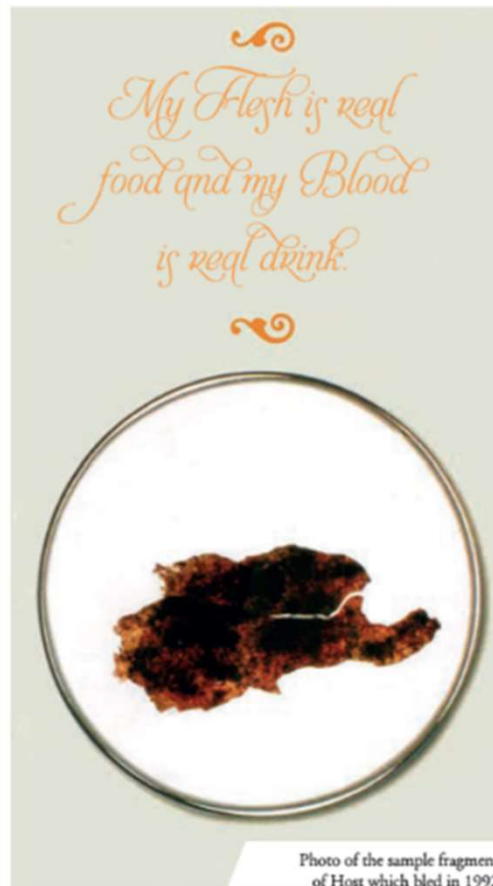
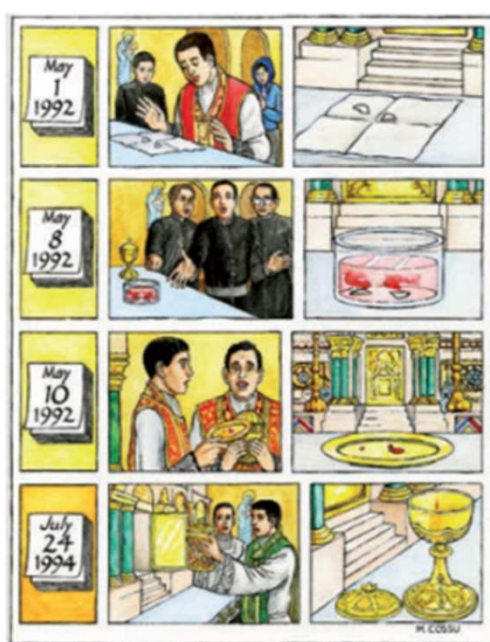

Photo of the sample fragment of Host which bled in 1992



Professor Castañon Gomez shows one of the fragment samples of the Host which transformed into flesh in 1992

This is the account given by Professor Castañon regarding the Eucharistic Miracle that occurred in 1996 still in the Parish of Saint Mary:

“On August 15, 1996, a faithful received the consecrated Host in his hands to take communion but he let it inadvertently fall to the ground and thought not to pick it up because it seemed “dirty” to him. Another person, more pious, noticed what had happened, picked it up and placed it apart immediately informing the priest, Father Alejandro Pezet. The priest, following the directives of the Church in these circumstances, put the Host in a vessel full of water which he placed in the tabernacle awaiting that it would dissolve.”

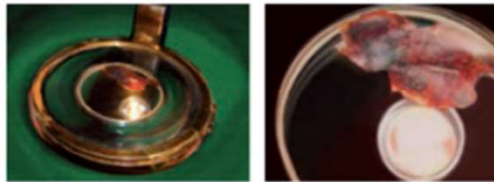

The relic of the Host that transformed into flesh in 1996 at the Parish of Saint Mary in Buenos Aires



The then archbishop of Buenos Aires, Cardinal Bergoglio, with Doctor Castañon Gomez and some priests of the Parish of Saint Mary.



Tabernacle at the Church of Saint Mary where the Relic of the Miracle is preserved



Father Alejandro Pezet, protagonist in the Miracle that occurred in 1996.

“In 2001 I went with my samples to Professor Linoli who identified the white blood cells and said to me that most probably the samples corresponded to heart tissue. The results obtained from the samples were similar to those of the studies performed on the Host of the Miracle of Lanciano. In 2002 we sent the sample to Professor John Walker at the University of Sydney in Australia who confirmed that the samples showed muscle cells and intact white blood cells and everyone knows that white blood cells outside our body disintegrate after 15 minutes and in this case 6 years had already passed.”

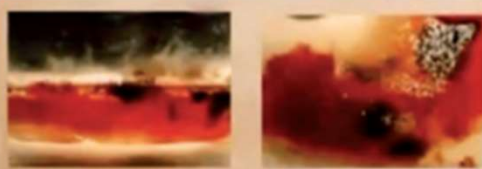
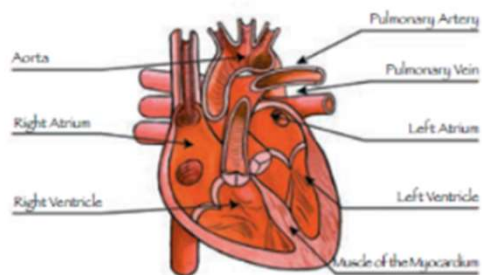

On August 15, 1996, Father Alejandro Pezet picked up from the ground a consecrated Host that he placed in the tabernacle after putting it in a vessel with water to make it dissolve. When on August 26 he reopened the tabernacle he found that it looked covered by a red-dish substance.



When Professor Zugibe became aware that the sample came from a consecrated Host, he exclaimed: "I do not believe it" and he was greatly moved. He himself had shown in a book the case of one of his patients who presented the same lesions of the sample that was brought to him. Doctor Zugibe confirmed that at the moment in which he had been given the sample to analyze, it showed vital activity.



Also Doctor John Walker, professor at the University of Sydney, in Australia, studied the sample without knowing from where it came and concluded that this was a sample of human skin which contained also muscle cells and that intact white blood cells were observed in it (we must underline that the white blood cells disintegrate after 15 minutes outside our body and here 6 years had passed and they had stayed intact).



It is important to note that if blood is drawn from a person, after 15 minutes the white blood cells disintegrate. Thus it is absolutely unexplainable from the scientific point of view that in 2005 white blood cells were found in the sample of 1996. This demonstrates that the heart had dynamic activity at the instant in which the samples were collected.



Professor Zugibe confirmed that the sample corresponded to muscle of the heart, of the myocardium, precisely the left ventricle and that the patient to whom it belonged had suffered a lot because it showed some thrombi which indicated that at certain moments he could not breathe for lack of oxygen and every aspiration had been very painful. According to the Professor the patient had been struck at the height of the chest. Moreover the heart showed dynamic activity (alive) at the instant in which it was brought into the laboratory, since intact white blood cells that are transported only by the blood have been found: this confirmed that the sample was pulsating.



On March 2 of 2004, Professor Frederick Zugibe of New York, at Columbia University, the preeminent expert in forensic medicine of the heart, received the sample without knowing that it came from a consecrated Host which had bled.



In 2001 Professor Edoardo Linoli in Italy, the same one who analyzed the Miracle of Lanciano, confirmed that this was not skin but probably a fragment of tissue of the human heart.



以上分享跟我們的
關係.....?

您注入的**心血**
會在學生的生命改變中
看到**奇蹟**



專題演講- 導師的「心」能力

企管系
李禮孟 教授

